

## **LOTNICZA AKADEMIA WOJSKOWA**

### **PION KANCLERZA**

#### **Dział Zamówień Publicznych**

08-521 Dęblin, ul. 2 Pułku "Kraków" Nr 22

tel. 261 519 682



Dęblin, dnia 03.07.2020 r.

#### **ZAPYTANIE OFERTOWE**

Lotnicza Akademia Wojskowa w Dęblinie zaprasza do przedstawienia oferty cenowej na **zaprojektowanie i wykonanie przebudowy łaźni ogólnodostępnej oraz rozebranie budynku recepcji w Ośrodku Szkoleniowo-Wypoczynkowym LAW w Okunince.**

W przypadku zainteresowania naszą propozycją proszę o przesłanie oferty cenowej wyłącznie na formularzu Zamawiającego (załącznik nr 1).

#### **I. POSTANOWIENIA OGÓLNE**

1. Wszelkie informacje dostępne są na stronie: <http://bip.law.mil.pl> zakładka przetargi/niepodlegające ustawie.
2. Opis przedmiotu zamówienia zawiera załącznik nr 1 do zapytania ofertowego - formularz ofertowy.
3. Zamawiający nie dopuszcza możliwości składania ofert częściowych.
4. Zamawiający nie dopuszcza możliwości składania ofert wariantowych.
5. Oferta musi być podpisana.
6. Każdy Wykonawca może złożyć tylko jedną ofertę.
7. Oferent może przed upływem terminu składania ofert zmienić lub wycofać swoją ofertę.
8. Wykonawca może zwrócić się do Zamawiającego z pisemną prośbą o wyjaśnienie treści ogłoszenia na adres e-mail: [j.bialek@law.mil.pl](mailto:j.bialek@law.mil.pl).
9. Zamawiający odpowie na piśmie na zadane pytanie, przesyłając treść pytania i odpowiedzi wszystkim uczestnikom postępowania oraz zamieści taką informację na stronie internetowej <http://www.law.mil.pl> pod warunkiem, że wniosek o wyjaśnienie treści ogłoszenia wpłynie do Zamawiającego nie później niż do końca dnia, w którym upływa połowa wyznaczonego terminu składania ofert.
10. W toku badania i oceny ofert Zamawiający może żądać od Wykonawców wyjaśnień dotyczących treści złożonych ofert.

#### **II. MIEJSCE I TERMIN SKŁADANIA OFERT ORAZ INFORMACJE O WYNIKACH POSTĘPOWANIA**

1. Ofertę należy złożyć w siedzibie Zamawiającego w Kancelarii Jawnej LAW w Dęblinie (osobiście, pocztą lub kurierem), od poniedziałku do piątku w godz. od 7.30. – 15.30,  
Lotnicza Akademia Wojskowa  
08-521 Dęblin  
ul. Dywizjonu 303 nr 35  
Kancelaria Jawna pok. nr 116.  
(Wjazd do Pałacu Jabłonowskich możliwy również od strony os. Lotnisko, od ul. płk. Pilota Szczepana Ścibiora) lub pocztą elektroniczną na adres e-mail: [j.bialek@law.mil.pl](mailto:j.bialek@law.mil.pl).
2. **Termin składania ofert upływa dnia 17.07.2020 r., godz. 10.00.**
3. Ofertę należy złożyć w zamkniętej kopercie i oznakować w następujący sposób:

Lotnicza Akademia Wojskowa  
ul. Dywizjonu 303 nr 35  
08 – 521 Dęblin

„Oferta w postępowaniu na zaprojektowanie i wykonanie przebudowy łaźni ogólnodostępnej oraz rozebranie budynku recepcji w Ośrodku Szkoleniowo-Wypoczynkowym LAW w Okunince.

Nie otwierać przed dniem 17.07.2020 r. godz. 10:30.”

(Zamówienie do kwoty 30 000 euro)

oraz opatrzyć nazwą i dokładnym adresem Wykonawcy.

4. **Oferty złożone po terminie nie będą rozpatrywane.**
5. Termin związania ofertą wynosi 30 dni, licząc od wyznaczonego terminu składania ofert.
6. **Do oferty należy dołączyć:**
  - 1) wypełniony formularz ofertowy,
  - 2) w przypadku podpisania oferty przez osobę niewymienioną w dokumencie rejestracyjnym (ewidencyjnym) Wykonawcy, należy do oferty dołączyć stosowne pełnomocnictwo.
7. Osobą upoważnioną do kontaktów z Wykonawcami jest:
  - 1) w sprawach merytorycznych: Ewa Sowa, tel. 261 518 225,
  - 2) w sprawach proceduralnych: Justyna Białek, tel. 261 518 298.

### III. **KRYTERIA WYBORU OFERTY**

1. Cena 100%.
2. Przy wyliczaniu poszczególnych wartości należy ograniczyć się do dwóch miejsc po przecinku na każdym etapie wyliczenia ceny. W przypadku, gdy parametr miejsca tysięcznego jest poniżej 5, to parametr setny pozostaje bez zmian, zaś w przypadku, gdy parametr miejsca tysięcznego wynosi 5 i powyżej, to parametr setny zaokrągla się w górę.

### IV. **TERMIN REALIZACJI PRZEDMIOTU ZAMÓWIENIA**

Przedmiot zamówienia wykonany zostanie w terminie **do 6 miesięcy** od dnia zawarcia umowy.

### V. **TERMIN PŁATNOŚCI**

Wynagrodzenie zostanie zapłacone Wykonawcy przez Zamawiającego w terminie nie dłuższym niż **30 dni** kalendarzowych od daty otrzymania przez Zamawiającego wystawionej przez Wykonawcę faktury lub rachunku z uwzględnieniem potrąceń wynikających z Umowy.

### VI. **GWARANCJA**

Wykonawca udzieli Zamawiającemu gwarancji jakości na okres **60 miesięcy**.

W załączeniu:

1. Formularz ofertowy (załącznik nr 1).
2. Klauzula informacyjna (załącznik nr 2).
3. Wzór umowy (załącznik nr 3).
4. Zasady postępowania w kontaktach z Wykonawcami (załącznik nr 4).

Kancelarz

mgr Piotr Hojnacki

**FORMULARZ OFERTOWY**

W odpowiedzi na zapytanie ofertowe Lotniczej Akademii Wojskowej w Dęblinie na **zaprojektowanie i wykonanie przebudowy łaźni ogólnodostępnej oraz rozebranie budynku recepcji w Ośrodku Szkoleniowo-Wypoczynkowym LAW w Okunince**, przedkładamy niniejszą ofertę.

**A. DANE DOTYCZĄCE WYKONAWCY**

Wykonawca:

.....

Siedziba/adres:.....

.....

Nr telefonu:

.....

e-mail: .....

Nr NIP: ..... Nr REGON: .....

W przypadku wyboru mojej oferty jako najkorzystniejszej, osobą upoważnioną do podpisania umowy jest:

.....

Osobą odpowiedzialną za realizację umowy jest:

.....,

nr tel. ...., e-mail: .....

**B. SZCZEGÓŁOWY OPIS PRZEDMIOTU ZAMÓWIENIA****PROGRAM FUNKCJONALNO – UŻYTKOWY**

Forma realizacji: „pod klucz”: – projekt i realizacja.

1) Adres obiektu:

Okuninka, powiat włodawski, woj. lubelskie, działka ewidencyjna nr 334/6.

2) Nazwy i kody ze Wspólnego Słownika Zamówień:

Kod numeryczny CPV:

71 00 00 00 – 8 Usługi architektoniczne, budowlane, inżynierskie i kontrolne

71 32 00 00 – 7 Usługi inżynierskie w zakresie projektowania

71 24 20 00 – 6 Przygotowanie przedsięwzięcia i projektu, oszacowanie kosztów

45 00 00 00 – 7 Roboty budowlane

Nazwa i adres zamawiającego: **Lotnicza Akademia Wojskowa,  
08-521 Dęblin, ul. Dywizjonu 303 nr 35**

3) Opracowała: Ewa Sowa – samodzielny referent

4) Spis zawartości programu funkcjonalno – użytkowego:

- I. Część opisowa
- II. Część informacyjna

### **I. CZĘŚĆ OPISOWA**

- 1) Uzyskanie mapy do celów projektowych.
- 2) Opracowanie dokumentacji technicznej zawierającej wszystkie projekty branżowe w zakresie zgodnym z obowiązującymi przepisami.
- 3) Uzyskania w imieniu Zamawiającego wszelkich niezbędnych pozwoleń, decyzji administracyjnych i uzgodnień zgodnych z obowiązującymi przepisami oraz uzgodnienie z użytkownikiem LAW.
- 4) Uzyskanie pozwolenia na budowę lub zgłoszenia o rozpoczęciu robót budowlanych do organu administracji architektoniczno – budowlanej (z wykonaniem wymaganymi Prawem budowlanym załącznikami).
- 5) Realizacja robót zgodnie z dokumentacją stanowiącą załącznik do ww. pozwolenia lub zgłoszenia.
- 6) Po zakończeniu realizacji zadania wykonanie dokumentacji powykonawczej oraz geodezyjnej powykonawczej.
- 7) W razie potrzeby uzyskanie pozwolenia na użytkowanie.
- 8) Zamawiający udzieli pełnomocnictw niezbędnych do uzyskania decyzji administracyjnych oraz wszelkich pozwoleń.

#### **Wymagana ilość opracowań:**

- a) projekt budowlany - 4 egz.
- b) dokumentacja powykonawcza - 2 egz.

Prace projektowe i roboty budowlane należy wykonać z należytą starannością i zgodnie z zasadami współczesnej wiedzy technicznej, obowiązującymi w tym zakresie przepisami szczegółowymi oraz polskimi normami wprowadzającymi normy europejskie lub europejskie aprobaty techniczne.

**W momencie inwentaryzacji i ustalania z inwestorem zakresu robót należy ująć roboty niezbędne do wykonania zgodne z warunkami technicznymi a których inwestor nie przewidział, a są niezbędne do prawidłowego wykonania zadań.**

**W cenie ofert należy uwzględnić: wizję lokalną obiektów, uzyskanie wszystkich niezbędnych danych wyjściowych do projektowania, w tym: pomiary, ekspertyzy niezbędne do wykonania opracowań, inwentaryzację placu, wykonanie dokumentacji technicznej, uzyskanie decyzji administracyjnych zezwalających na realizację zadań, inwentaryzację geodezyjną oraz realizację robót.**

**Podane wartości są wartościami orientacyjnymi i mogą ulec zmianie, dlatego zalecana jest wizja lokalna przed ewentualnym złożeniem oferty.**

Wykonawca zobowiązany jest do wykonania przedmiotów umowy w sposób nie powodujący jakichkolwiek zniszczeń, czy uszkodzeń w mieniu Zamawiającego.

Wykonawca jest odpowiedzialny za szkody wyrządzone w obrębie prowadzonych prac aż do chwili dokonania ich odbioru przez Zamawiającego, a także Wykonawca odpowiada za szkody wyrządzone przez osoby, którymi się posługuje przy wykonywaniu prac.

Wykonawca ma obowiązek w czasie realizacji umowy utrzymywać porządek w obrębie prowadzonych prac oraz przestrzegać przepisów bhp i przeciwpożarowych. Wszystkie materiały, urządzenia oraz niezbędny sprzęt podczas remontu zapewnia Wykonawca.

Przedmiotem zamówienia jest:

**„Zaprojektowanie i wykonanie przebudowy łazienki ogólnodostępnej oraz rozebranie budynku recepcji w Ośrodku Szkoleniowo-Wypoczynkowym LAW w Okunince”.**

**Przewidywany zakres prac:**

- Wykonanie dokumentacji technicznej oraz uzyskanie w imieniu Zamawiającego wszelkich niezbędnych pozwoleń i decyzji;
- Uzyskanie przez Wykonawcę akceptacji projektu przez Zamawiającego. Projekt będzie uważany za zaakceptowany przez Zamawiającego, jeżeli Zamawiający w terminie 7 dni od dnia przedłożenia mu projektu nie zgłosi na piśmie zastrzeżeń;
- Realizacja robót budowlanych polegających na wykonaniu przebudowy budynku nr 23 sanitariatu oraz rozbiórce budynku nr 18 w Ośrodku Szkoleniowo-Wypoczynkowym w Okunince.

**Roboty budowlane do wykonania w ramach zadania:****1. Wykonanie schodów zewnętrznych:**

- 1) Rozebranie dotychczasowych schodów do domków – 7 szt. o wymiarach 1,80 m x 1,20 m (dwa stopnie).
- 2) Wykonanie schodów z drewna (7 szt.) o wymiarach jw. wraz z ławami betonowymi pod schody.

**2. Rozbiórka budynku recepcji:**

Dane budynku przeznaczonego do rozbiórki:

- wymiary budynku: 4,00 m x 4,00 m;
- powierzchnia całkowita: 16,00 m<sup>2</sup>;
- wysokość budynku: 3,00 m;
- konstrukcja: drewniana.

- 1) Uzyskać pozwolenie na rozbiórkę.
- 2) Wykonać rozbiórkę obiektu.
- 3) Materiały z demontażu poddać utylizacji.
- 4) Teren oczyścić, wyrównać ziemią i obsiać trawą.

**3. Przeniesienie zestawu wodomierzowego:**

- 1) Demontaż zestawu wodomierzowego umieszczonego w studni wodomierzowej na działce sąsiedniej.
- 2) Wykop pod studnię wodomierzową.
- 3) Montaż studni wodomierzowej DN 600 przeznaczonej do zabudowy wodomierza w wersji STANDARD posiadającej polietylenowy cylindryczny korpus o wysokości H=1560 mm i średnicy 600 mm, od dołu zamknięty dnem a od góry szczelną pokrywą wypełnioną materiałem izolacyjnym i przenoszącą obciążenie 15kN.
- 4) Montaż zestawu wodomierzowego.
- 5) Podłączenie przewodów wodociągowego z zestawem wodomierzowym.
- 6) Teren oczyścić, wyrównać ziemią i obsiać trawą.

**4. Przebudowa budynku sanitariatu nr 23:**

Dane budynku objętego przebudową:

- wymiary budynku: 8,15 m x 4,03 m;
- powierzchnia całkowita: 23,00 m<sup>2</sup>;
- kubatura: 58,00 m<sup>3</sup>;
- wysokość budynku: 2,20 m – 2,48 m;
- budynek podzielony jest na dwie części, posiada dwa oddzielne wejścia:

jedno wejście prowadzące do łazienki dla kobiet oraz drugie wejście prowadzące do łazienki dla mężczyzn.

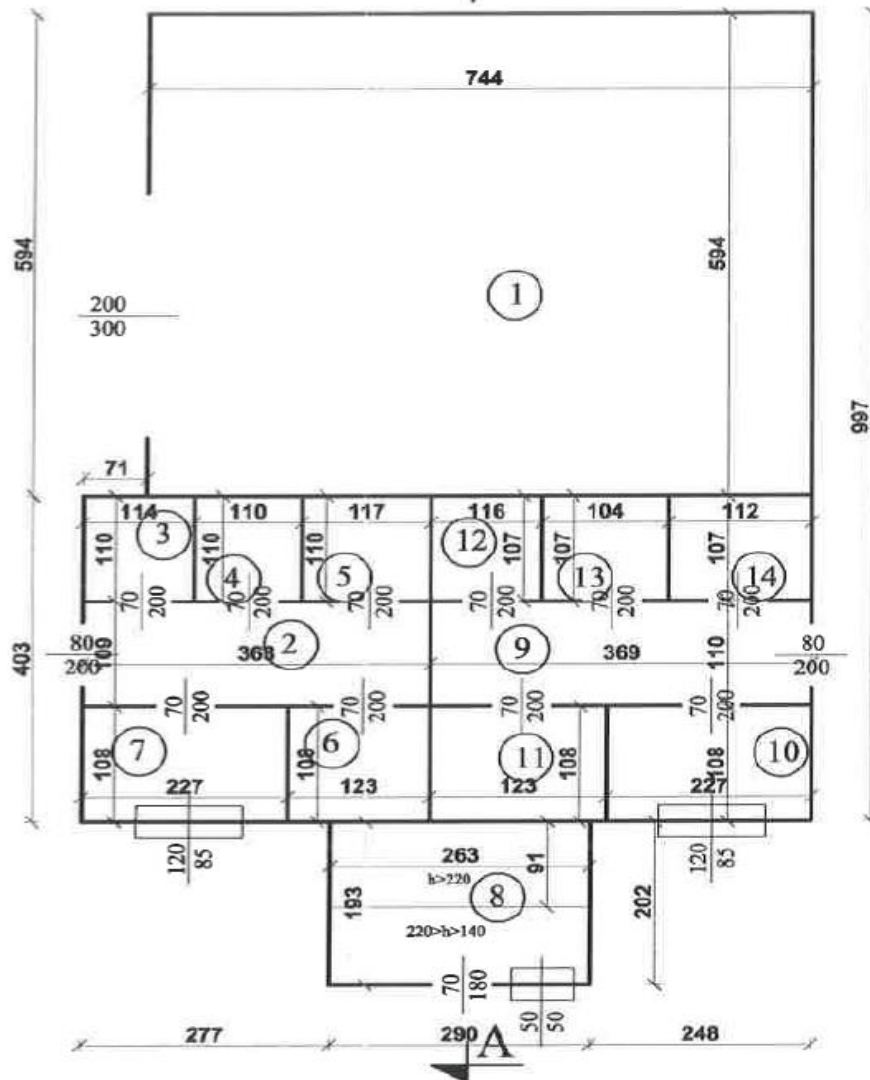

PARTER		
Nr	Nazwa	Powierzchnia [m <sup>2</sup> ]
1	garaż	44,19
2	komunikacja	4,01
3	łazienka	1,25
4	łazienka	1,21
5	łazienka	1,29
6	łazienka	1,33
7	łazienka	2,45
8	magazyn	3,73
9	komunikacja	4,06
10	łazienka	2,47
11	łazienka	1,33
12	łazienka	1,24
13	łazienka	1,11
14	łazienka	1,20
	Suma	70,87

**1) Pomieszczenie nr 1 – garaż – poza opracowaniem.**

**2) Rozbiórka przybudówki budynku (pomieszczenie nr 8 - magazyn):**

Dane budynku przeznaczonego do rozbiórki:

- wymiary budynku: 2,90 m x 2,02 m;
  - powierzchnia całkowita: 3,73 m<sup>2</sup>;
  - wysokość budynku: 1,84 m – 2,53 m;
  - materiał wykonania: drewno.
- a) Należy wykonać rozbiórkę obiektu.
  - b) Materiały z demontażu należy zutylizować.
  - c) Teren należy oczyścić, obsypać ziemią i obsiać trawą.

**3) Prace w zakresie przebudowy pozostałej części budynku:**

1. Skucie glazury i terakoty z powierzchni ścian i podłóg.
2. Demontaż 4 szt. umywalk wraz bateriami, 6 szt. misek ustępowych oraz 2 szt. baterii prysznicowych.
3. Demontaż instalacji wodociągowej oraz kanalizacyjnej zasilającej powyższe punkty odbioru.
5. Demontaż 2 szt. elektrycznych podgrzewaczy wody.
6. Demontaż instalacji elektrycznej aluminiowej wraz z 5 szt. łącznikami światła oraz 5 szt. punktami oświetleniowymi.
7. Demontaż 10 szt. drzwi wewnętrznych płycinowych wraz demontażem ościeżnic stalowych.
8. Demontaż 2 szt. drzwi zewnętrznych drewnianych.
9. Demontaż 2 szt. okien drewnianych o wym. 0,85 m x 1,20 m.
10. Wyburzenie ścianek działowych w pomieszczeniu dla kobiet oraz mężczyzn.
11. Demontaż istniejącego drewnianego stropodachu, podsufitki z płyt falistych oraz pokrycia dachowego z papy termozgrzewalnej.
12. Wywóz oraz utylizacja odpadów z demontażu.

13. Nadbudowa ścian budynku z cegły ceramicznej pełnej do uzyskania wysokości 3,00 m w świetle pomieszczenia.
14. Tynkowanie ścian nadmurowanych w budynku tynkiem cementowo-wapiennym.
15. Wejście do części dla kobiet przebudować z uwzględnieniem potrzeb osób niepełnosprawnych.
16. W części dla kobiet wydzielić ze ścianki z cegły ceramicznej na całej wysokości pomieszczenia:
  - 1 kabina WC dla osób niepełnosprawnych;
  - 2 kabiny WC dla kobiet;
  - 1 prysznic dla osób niepełnosprawnych;
  - 1 prysznic dla kobiet;
  - reszta części budynku dla kobiet przeznaczona jest pod montaż dwóch umywalek ceramicznych, wiszących, w tym jedna dla osób niepełnosprawnych z montażem armatury (bateria stojąca, jednouchwytowa, chromowana).
17. W części dla mężczyzn wydzielić ze ścianki z cegły ceramicznej na całej wysokości pomieszczenia:
  - 3 kabiny WC;
  - 2 prysznice;
  - reszta części budynku dla mężczyzn przeznaczona jest pod montaż dwóch umywalek ceramicznych, wiszących, z montażem armatury (bateria stojąca, jednouchwytowa, chromowana).
18. Baterie prysznicowe należy zastosować jako zestawy prysznicowe (słuchawka, bateria, wąż prysznicowy).
19. W pomieszczeniach WC należy zastosować zestawy – miska ustępowa bezkołnieżowa z osprzętem oraz stelażem podtynkowym.
20. W budynku należy wykonać instalację wodociągowo – kanalizacyjną (przyłącze wodociągowe oraz kanalizacyjne pozostają istniejące).
21. W pomieszczeniach, gdzie będą prysznice należy wykonać odpływy liniowe do kanalizacji sanitarnej.
22. W budynku należy wykonać wylewkę betonową w celu wyrównania podłoża.
23. Ciepłą wodę użytkową należy zapewnić z elektrycznego przepływowego podgrzewacza wody o mocy dobranej do ilości punktów odbioru (4 prysznice oraz 4 umywalki).
24. W budynku należy zapewnić wentylację poprzez zastosowanie wentylatorów dachowych wyciągowych w ilości niezbędnej do utrzymania prawidłowych warunków powietrza w pomieszczeniach.
25. W budynku należy wykonać instalację elektryczną wraz z przebudową złącza elektrycznego dostosowanego do obecnych przepisów (przyłącze elektryczne do budynku pozostaje istniejące). Przewidzieć montaż 4 szt. gniazdek elektrycznych oraz 14 szt. opraw oświetleniowych LED, przeznaczonych do montażu w pomieszczeniach sanitarnych.
26. W pomieszczeniach, gdzie zaplanowano prysznice należy zastosować izolację przeciwwilgociową na powierzchni ścian i podłóg.
27. Wewnętrzne ściany należy wykończyć glazurą o wym. 30x60 cm do pełnej wysokości, z zastosowaniem fugi epoksydowej.
28. Podłogę należy wykończyć terakotą antypoślizgową z zastosowaniem fugi epoksydowej.
29. Pomieszczenia należy wyposażać w: 6 szt. uchwytów na papier, 6 szczotek do czyszczenia misek ustępowych, 4 szt. mydelniczek, 8 szt. wieszaków na ręczniki ze stali nierdzewnej oraz 4 szt. luster wiszących.
30. Drzwi wewnętrzne (6 szt.) należy zastosować ramiakowe z okleiną PCV: drewnopodobne.



31. Drzwi zewnętrzne (2 szt.) należy zastosować stalowe, odporne na warunki atmosferyczne w kolorze drewnopodobnym.
32. Do wszystkich ww. drzwi przewidzieć ościeżnice stalowe ocynkowane, malowane proszkowo, regulowane.
33. Drzwi do pryszniców (4 szt.) należy wykonać jako drzwi z szyby bezpiecznej, mlecznej.
34. Okna w budynku (2 szt.) o wym. 0,85 m x 1,20 m należy wymienić na nowe PCV białe, uchylne, o takich samych wymiarach.
35. Dach w budynku należy wymienić na nowy z płyty warstwowej, lakierowanej, z rdzeniem z wełny mineralnej gr. min. 10 cm wraz z obróbkami blacharskimi z blachy lakierowanej w kolorze dachu.
36. Na ścianach zewnętrznych w części budynku objętego przebudową (o wym. 8,15 m x 4,03 m) należy zastosować styropian o gr. 5 cm.
37. Elewację budynku w części budynku objętego przebudową (o wym. 8,15 m x 4,03 m) należy wykończyć tynkiem cienkowarstwowym silikonowym. Kolorystyka elewacji do ustalenia z Zamawiającym.
38. Do budynku należy wykonać podjazd dla osób niepełnosprawnych z kostki brukowej (w części dla osób niepełnosprawnych - kobiet), natomiast w części dla mężczyzn należy wykonać schody z kostki brukowej.
39. Należy wykonać opaskę wokół budynku o szerokości 0,50 m. Opaska wykonana z kostki brukowej, na podsypce cementowo-piaskowej.
40. Należy wykonać orywnowanie całego budynku z blachy lakierowanej w kolorze dachu. Wody opadowe będą odprowadzane na teren zielony wokół budynku, z odprowadzeniem wody min. 1,5 m od budynku.

Wykonanie dokumentacji, uzyskanie w imieniu Zamawiającego wszelkich niezbędnych pozwoleń i decyzji oraz realizacja robót budowlanych w terminie do 6 miesięcy od dnia podpisania umowy.

#### 1. **Określenia podstawowe:**

Określenia podane w niniejszym programie są zgodne z obowiązującymi odpowiednimi normami oraz prawem budowlanym.

#### 2. **Ogólne wymagania dotyczące robót:**

Wykonawca robót jest odpowiedzialny za:

- jakość wykonania robót oraz za zgodność z zawartą umową i programem funkcjonalno – użytkowym;
- urządzenia zaplecza sanitarnego, magazynowego i socjalnego dla pracowników;
- organizację tymczasowego składowiska, załadunku i transportu odpadów, gruzu, śmieci;
- uzyskanie zezwoleń na wjazd i zajęcie pasa drogowego - w razie potrzeby;
- odtworzenia (naprawy) uszkodzonych z jego winy dróg dojazdowych i przyległych terenów;
- prowadzenia robót w sposób uwzględniający ochronę zdrowia i życia ludzi, a także środowiska, w szczególności: ochronę gleby, ziemi, roślin, powietrza, ptaków, nietoperzy i stanu akustycznego środowiska oraz w sposób zabezpieczający przed awariami lub incydentami środowiskowymi;
- naruszenie przepisów dotyczących ochrony środowiska na terenie budowy i terenie przyległym do budowy, za zanieczyszczenia powietrza, wody i gruntu, za ochronę drzew i krzewów oraz emisję hałasu, w stopniu całkowicie zwalniającym od tej odpowiedzialności Zamawiającego.

**3. Program zapewnienia bezpieczeństwa i ochrony zdrowia:**

W trakcie realizacji robót wykonawca będzie stosował się do wszystkich obowiązujących przepisów i wymagań w zakresie bezpieczeństwa i ochrony zdrowia. Zapewni, żeby personel nie pracował w warunkach, które są niebezpieczne, szkodliwe dla zdrowia i nie spełniają odpowiednich wymagań sanitarnych. Zapewni bezpieczeństwo osobom postronnym.

**4. Materiały standardowe:**

Do zastosowanych materiałów powinny być dołączone informacje od producenta zawierające dane wykazane:

- a) w Dzienniku Ustaw Nr 198 poz. 2041 - Rozporządzenie Ministra Infrastruktury § 12 z dnia 11 sierpnia 2004 r. do wyrobów oznakowanych znakiem budowlany B,
- lub
- b) w Dzienniku Ustaw Nr 195 poz. 2011- Rozporządzenie Ministra Infrastruktury § 12.1. z dnia 11 sierpnia 2004 r. do wyrobów oznakowanych znakiem CE.

**5. Sprzęt:**

Wykonawca jest zobowiązany do używania takiego sprzętu, który nie spowoduje niekorzystnego wpływu na jakość wykonywanych robót. Sprzęt powinien być utrzymane w dobrym stanie technicznym. Działanie sprzętu powinno być zgodne z przepisami jego użytkowania i normami ochrony środowiska. Roboty można wykonać ręcznie lub przy użyciu dowolnego typu sprzętu.

**6. Transport:**

Materiały mogą być przewożone dowolnymi środkami transportu z zachowaniem wymaganych warunków zapewniających bezpieczny transport materiałów. Wykonawca jest zobowiązany do usuwania na własny koszt, na bieżąco wszelkich uszkodzeń i zanieczyszczeń spowodowanych jego pojazdami na użytkowanych przez siebie drogach publicznych i drogach dojazdowych do miejsca wykonywanych robót i na placu budowy.

**7. Wykonanie robót:**

Przekazanie terenów budowy, jeżeli roboty będą wykonywane na podstawie zgłoszenia, nastąpi z zachowaniem zapisu zawartego w art. 30 ust. 5 Prawa budowlanego „Zgłoszenia, o którym mowa w ust. 1, należy dokonać przed terminem zamierzonego rozpoczęcia robót budowlanych. Organ administracji architektoniczno-budowlanej, w terminie 21 dni od dnia doręczenia zgłoszenia, może, w drodze decyzji, wnieść sprzeciw”. Do wykonywania robót budowlanych można przystąpić, jeżeli organ administracji architektoniczno-budowlanej nie wniósł sprzeciwu w tym terminie lub po uzyskaniu przez Wykonawcę pozwolenia na roboty budowlane.

Prace należy wykonać z należytą starannością i zgodnie z zasadami współczesnej wiedzy technicznej, obowiązującymi w tym zakresie przepisami szczegółowymi oraz z zastosowaniem wyrobów budowlanych spełniających warunki wykazane w Ustawie z dnia 16.04.2004 r. o wyrobach budowlanych (Dz. U. z 2004 r. Nr 92, poz.881, z późn. zm.).

**8. Kontrola jakości:**

Wykonawca jest odpowiedzialny za pełną kontrolę jakości wykonanych robót i użytych materiałów.

Kontrola wykonania robót polega na sprawdzeniu zgodności ich wykonania z obowiązującymi normami polskimi.

**10. Odbiór robót:**

10.1. Ustala się następujące rodzaje odbiorów robót:

- a) odbiór robót zanikających i ulegających zakryciu,
- b) odbiór końcowy,
- c) odbiór po okresie rękojmi,
- d) odbiór ostateczny.

10.2. Odbioru robót zanikających i ulegających zakryciu dokonuje upoważniony przedstawiciel Zamawiającego na wniosek wykonawcy.

10.3. Odbiór końcowy nastąpi po pisemnym zgłoszeniu Wykonawcy o gotowości odbioru w terminie określonym w umowie.

Podstawowym dokumentem odbioru jest protokół odbioru końcowy wg wzoru ustalonego przez Inwestora. Do odbioru końcowego Wykonawca zobowiązany jest przygotować dokumentację powykonawczą w tym geodezyjną, atesty, wykaz zastosowanych materiałów, itp.

10.4. Odbiór po okresie rękojmi jest dokonywany przez zamawiającego z udziałem użytkownika oraz wykonawcy w formie protokolarnej i ma na celu stwierdzenie wykonania przez wykonawcę zobowiązań wynikających z rękojmi za wady fizyczne.

10.5. Odbiór ostateczny jest dokonywany przez zamawiającego przy udziale użytkownika i wykonawcy w formie protokołu ostatecznego odbioru po usunięciu wszystkich wad ujawnionych w okresie gwarancji jakości. Zwalnia on wykonawcę z wszystkich zobowiązań wynikających z umowy, dotyczących usuwania wad.

## 11. Podstawa płatności:

Rozliczenie **ryczałt**.

## II. CZĘŚĆ INFORMACYJNA:

- 1) Lotnicza Akademia Wojskowa jest właścicielem obiektu i posiada prawo do dysponowania nieruchomością na cele budowlane.
- 2) Przepisy związane:
  - Prawo Budowlane Ustawa z dnia 7 lipca 1994 r. (Dz. U. z 2019 r. poz. 1186);
  - Kodeks postępowania administracyjnego (Dz. U. z 2018 r., poz. 2096 z późn. zm.);
  - Kodeks cywilny (Dz.U. z 2018 r. poz. 1025 z późn .zm.);
  - Ustawa z dnia 27.03.2003 r. o planowaniu i zagospodarowaniu przestrzennym (Dz. U. z 2018 r. poz. 1945);
  - Rozporządzenie Ministra Infrastruktury z dnia 02.09.2004 r. w sprawie szczegółowego zakresu i formy dokumentacji projektowej, specyfikacji technicznej wykonania i odbioru robót budowlanych oraz programu funkcjonalno – użytkowego (Dz. U. z 2013 r. poz. 1129 z późn. zm.);
  - Rozporządzenie Ministra Infrastruktury z dnia 12 kwietnia 2002 rok w sprawie warunków technicznych, jakim powinny odpowiadać budynki i ich usytuowanie (Dz. U. z 2019 r. poz.1065 z późn. zm.);
  - Rozporządzenie Ministra Spraw Wewnętrznych i Administracji z dnia 7 czerwca 2010 r. w sprawie ochrony przeciwpożarowej budynków, innych obiektów budowlanych i terenów (Dz. U. z 2010 r. Nr 109, poz.719 z późn .zm.);
  - Rozporządzenie Ministra Infrastruktury z dnia 11.08.2004 r. w sprawie sposobów deklarowania zgodności wyrobów budowlanych oraz sposobu znakowania ich znakiem budowlanym (Dz. U. z 2010 r. Nr 198, poz. 2041, z późn. zm.);
  - Ustawa z dnia 16.04.2004 r. o wyrobach budowlanych (Dz. U. z 2019 r., poz. 266 z późn. zm.);
  - Rozporządzenie Ministra Pracy i Polityki Socjalnej z dn. 26.09.1997 r. w sprawie ogólnych przepisów bezpieczeństwa i higieny pracy (Dz. U. z 2003 r. nr 169, poz. 1650);

- Rozporządzenie Ministra Infrastruktury z dn. 06.02.2003 r. w sprawie bezpieczeństwa i higieny pracy podczas wykonywania robót budowlanych (Dz. U. z 2003 r. Nr 41, poz. 401);
- Rozporządzeniem Ministra Infrastruktury z dnia z dnia 23.06.2003r. w sprawie informacji dotyczącej bezpieczeństwa i ochrony zdrowia oraz planu bezpieczeństwa i ochrony zdrowia (Dz. U. z 2003 r. Nr 120, poz. 1126 z późn. zm.).

3) Inne posiadane informacje:

- a) wyniki badań grunto - wodnych : *Inwestor nie posiada,*
- b) zalecenia konserwatorskie konserwatora zabytków: *teren nie jest objęty ochroną zabytków,*
- c) inwentaryzacja zieleni: *Inwestor nie posiada,*
- d) dane dotyczące zanieczyszczeń atmosfery do analizy ochrony powietrza oraz posiadane raporty, opinie lub ekspertyzy z zakresu ochrony środowiska: *Inwestor nie posiada,*
- e) pomiary ruchu drogowego, hałasu i innych uciążliwości: *Inwestor nie posiada,*
- f) inwentaryzację lub dokumentację obiektów budowlanych, jeżeli podlegają one przebudowie, odbudowie, rozbudowie lub remontom w zakresie architektury, konstrukcji, instalacji i urządzeń technologicznych, ~~a także wskazania zamawiającego dotyczące zachowania urządzeń naziemnych i poziomych oraz obiektów przewidzianych do rozbiórki i ewentualne uwarunkowania tych rozbiórek:~~ *Inwestor nie posiada,*
- g) porozumienia, zgody lub pozwolenia oraz warunki techniczne i realizacyjne związane z przyłączeniem obiektu do istniejących sieci wodociągowych, kanalizacyjnych, ciepłych, gazowych, energetycznych i teletechnicznych oraz dróg samochodowych,  ~~kolejowych lub wodnych :~~ *Inwestor nie posiada,*
- h) dodatkowe wytyczne inwestorskie i uwarunkowania związane z budowa i jej przeprowadzeniem: *Obiekt znajduje się na terenie powiatu włodawskiego – właściwym urzędem jest Starostwo Powiatowe we Włodawie.*

## C. CENA I INNE KRYTERIA

Wykonawca musi spełniać następujące warunki:

- 1) dysponowanie personelem posiadającym uprawnienia budowlane do pełnienia samodzielnych funkcji w budownictwie do projektowania w specjalności:
  - konstrukcyjno – budowlanej (**2 osoby**),
  - instalacyjnej w zakresie sieci, instalacji i urządzeń elektrycznych i elektroenergetycznych (**2 osoby**),
  - instalacyjnej w zakresie sieci, instalacji i urządzeń ciepłych, wentylacyjnych, gazowych, wodociągowych i kanalizacyjnych (**2 osoby**).

Powyższe osoby powinny mieć minimum **1 rok doświadczenia** w zawodzie i być wpisane na listę członków właściwej izby samorządu zawodowego z aktualnym terminem ważności, potwierdzeniem tej formy będzie oświadczenie załączone do oferty.

- 2) dysponowanie personelem posiadającym uprawnienia budowlane do pełnienia samodzielnych funkcji w budownictwie do kierowania robotami w specjalności:
  - A. funkcji kierownika budowy w specjalności konstrukcyjno – budowlanej bez ograniczeń (**1 osoba**);
  - B. funkcji kierowania robotami, po jednej osobie w specjalności:

- instalacyjnej w zakresie sieci, instalacji i urządzeń cieplnych, wentylacyjnych, gazowych, wodociągowych i kanalizacyjnych;
- instalacyjnej w zakresie sieci, instalacji i urządzeń elektrycznych i elektroenergetycznych.

Powyższe osoby powinny:

- być wpisane na listę członków właściwej izby samorządu zawodowego z aktualnym terminem ważności, potwierdzeniem tej formy będzie oświadczenie załączone do oferty,
- posiadać co najmniej **18 miesięczne doświadczenie**, licząc od daty uzyskania stosownych uprawnień budowlanych.

Wszystkie ww. osoby wskazane do wykonania zamówienia muszą mieć zapewnioną przez Wykonawcę możliwość komunikowania się z Zamawiającym w języku polskim, posiada znajomość prawa budowlanego i procedur administracyjnych w zakresie inwestycji budowlanych realizowanych na terenie Rzeczypospolitej Polskiej.

#### Wykaz osób posiadających odpowiednie kwalifikacje, uprawnienia i doświadczenie

Lp.	Imię i nazwisko	Wykształcenie	Kwalifikacje zawodowe	Doświadczenie (lata pracy na stanowisku)

Oświadczam, że osoby wymienione w powyższym wykazie są wpisane na listę członków właściwej izby samorządu zawodowego z aktualnym terminem ważności.

Po zapoznaniu się z opisem przedmiotu zamówienia, oferujemy wykonanie zamówienia po następującej cenie:

Wartość netto ..... zł

VAT .... % ..... zł

**Cena brutto** ..... zł (słownie: .....)

.....)

Wykonawca powierzy wykonanie robót budowlanych stanowiących przedmiot Umowy następującym Podwykonawcom:

a) .....  
(nazwa Podwykonawcy/ zakres prac)

b) .....  
(nazwa Podwykonawcy/ zakres prac)

**W pozostałym zakresie Wykonawca wykona przedmiot Umowy własnymi siłami.**

W przypadku Wykonawcy, który nie podlega podatkowi VAT, wartość netto będzie równa wartości brutto.

Oświadczam, że zaoferowana cena zawiera wszystkie koszty, jakie ponosi Zamawiający w przypadku wyboru niniejszej oferty.

Termin realizacji zamówienia: do 6 miesięcy od dnia zawarcia umowy.

Gwarancja: okres 60 miesięcy.

#### **D. OŚWIADCZENIA DOTYCZĄCE TREŚCI ZAPYTANIA**

Oświadczam, że akceptuję w całości treści zawarte w szczegółowym opisie przedmiotu zamówienia i formularzu ofertowym. Zobowiązuję się wykonać zamówienie zgodnie z formularzem ofertowym.

Oświadczam, że zapoznaliśmy się z postanowieniami umowy i zobowiązujemy się, w przypadku wyboru naszej oferty, do zawarcia umowy zgodnej z niniejszą ofertą, w miejscu i terminie wyznaczonym przez Zamawiającego.

Oświadczam, że wypełniłem/am obowiązki informacyjne przewidziane w art. 13 lub art. 14 RODO\* wobec osób fizycznych, od których dane osobowe bezpośrednio lub pośrednio pozyskałem w celu ubiegania się o udzielenie zamówienia publicznego w niniejszym postępowaniu.\*\*

Oświadczam, iż zapoznałem/zapoznałam się z informacjami dotyczącymi przetwarzania moich danych osobowych przez Lotniczą Akademię Wojskową w związku z prowadzeniem postępowania o udzielenie zamówienia publicznego (zał. nr 2 do zapytania ofertowego).

....., dnia .....

.....  
(podpis i pieczęć przedstawiciela/(li) Wykonawcy)

Załączniki do formularza ofertowego:

.....  
.....

\* rozporządzenie Parlamentu Europejskiego i Rady (UE) 2016/679 z dnia 27 kwietnia 2016 r. w sprawie ochrony osób fizycznych w związku z przetwarzaniem danych osobowych i w sprawie swobodnego przepływu takich danych oraz uchylenia dyrektywy 95/46/WE (ogólne rozporządzenie o ochronie danych) (Dz. Urz. UE L 119 z 04.05.2016, str. 1).

\*\* W przypadku, gdy wykonawca nie przekazuje danych osobowych innych niż bezpośrednio jego dotyczących lub zachodzi wyłączenie stosowania obowiązku informacyjnego, stosownie do art. 13 ust. 4 lub art. 14 ust. 5 RODO treści oświadczenia wykonawca nie składa (usunięcie treści oświadczenia np. przez jego wykreślenie).

KLAUZULA INFORMACYJNA DOTYCZĄCA PRZETWARZANIA DANYCH OSOBOWYCH  
UCZESTNIKÓW POSTĘPOWAŃ O ZAMÓWIENIE PUBLICZNE,  
KTÓRYCH WARTOŚĆ NIE PRZEKRACZA KWOTY 30 000 EURO

Zgodnie z art. 13 ust. 1 i 2 rozporządzenia Parlamentu Europejskiego i Rady (UE) 2016/679 z dnia 27 kwietnia 2016 r. w sprawie ochrony osób fizycznych w związku z przetwarzaniem danych osobowych i w sprawie swobodnego przepływu takich danych oraz uchylenia dyrektywy 95/46/WE (ogólne rozporządzenie o ochronie danych), dalej „RODO”, informuję, że:

1. Administratorem Pani/Pana danych osobowych jest Lotnicza Akademia Wojskowa z siedzibą w Dęblinie przy ul. Dywizjonu 303 nr 35, kod pocztowy 08-521.
2. Administrator powołał Inspektora ochrony danych, nadzorującego prawidłowość przetwarzania danych osobowych w Lotniczej Akademii Wojskowej, z którym można skontaktować się za pośrednictwem adresu e-mail: [iod@law.mil.pl](mailto:iod@law.mil.pl).
3. Pani/Pana dane osobowe przetwarzane będą w celu realizacji procedur związanych z udzielaniem zamówień publicznych i konkursów, których wartość nie przekracza wyrażonej w złotych równowartości kwoty 30 000 euro. Podstawą prawną przetwarzania danych osobowych jest niezbędność podjęcia działań w celu zawarcia i wykonania umowy (art. 6 ust. 1 lit. b RODO).
4. Odbiorcami Pani/Pana danych osobowych zawartych w dokumentach związanych z postępowaniem w sprawie udzielenia zamówienia publicznego mogą być osoby lub podmioty upoważnione na podstawie odrębnych przepisów prawa lub podmioty świadczące na rzecz LAW usługi, w związku z którymi uzyskują one dostęp do danych jako podmioty przetwarzające dane w imieniu Administratora.
5. Pani/Pana dane osobowe będą przechowywane przez okres niezbędny do realizacji celów określonych w pkt. 3, a po tym czasie przez okres oraz w zakresie wymagany przez przepisy powszechnie obowiązującego prawa z zastrzeżeniem, że podany okres przechowywania danych może ulec przedłużeniu na czas zabezpieczenia roszczeń wynikających z umowy.
6. Przysługuje Pani/Panu prawo dostępu do swoich danych osobowych oraz otrzymania ich kopii, prawo do sprostowania (poprawiania) swoich danych, prawo do usunięcia danych osobowych, prawo do ograniczenia przetwarzania danych oraz prawo do wniesienia skargi do Prezesa Urzędu Ochrony Danych Osobowych. Nie przysługuje Pani/Panu prawo do przeniesienia danych oraz prawo do wniesienia sprzeciwu przeciw przetwarzaniu danych.
7. Podanie danych osobowych jest dobrowolne, lecz niezbędne do wzięcia udziału w postępowaniu o zamówienia publiczne lub konkursie, których wartość nie przekracza kwoty wyrażonej w złotych równowartości kwoty 30 000 euro oraz zawarcia i realizacji umowy w przypadku udzielenia w/w zamówienia.
8. Pani/Pana dane osobowe nie będą podlegały zautomatyzowanemu podejmowaniu decyzji, w tym profilowaniu.
9. Pani dane osobowe nie będą przekazywane do państw trzecich oraz do organizacji międzynarodowych.